Slovenská národná rada (SNR), Deklarácia Slovenskej národnej rady :)

Slovenská národná rada vznikla koncom roku 1943 ako spoločný orgán slovenského komunistického i demokratického odboja.

Po vypuknutí Slovenského národného povstania vyšla z ilegality a na svojom prvom zasadnutí dňa 1. septembra 1944 vydala ***Deklaráciu Slovenskej Národnej Rady***, v ktorej sa oficiálne vyhlásila vrcholným orgánom výkonnej, vládnej a zákonodarnej moci na Slovensku. V ďalšej časti hojne rozmnožovaného textu sa tiež jasne vyslovila za spoločné spolužitie s českým národom v jednom štáte a boji proti nacistickému Nemecku a jeho spojencom.

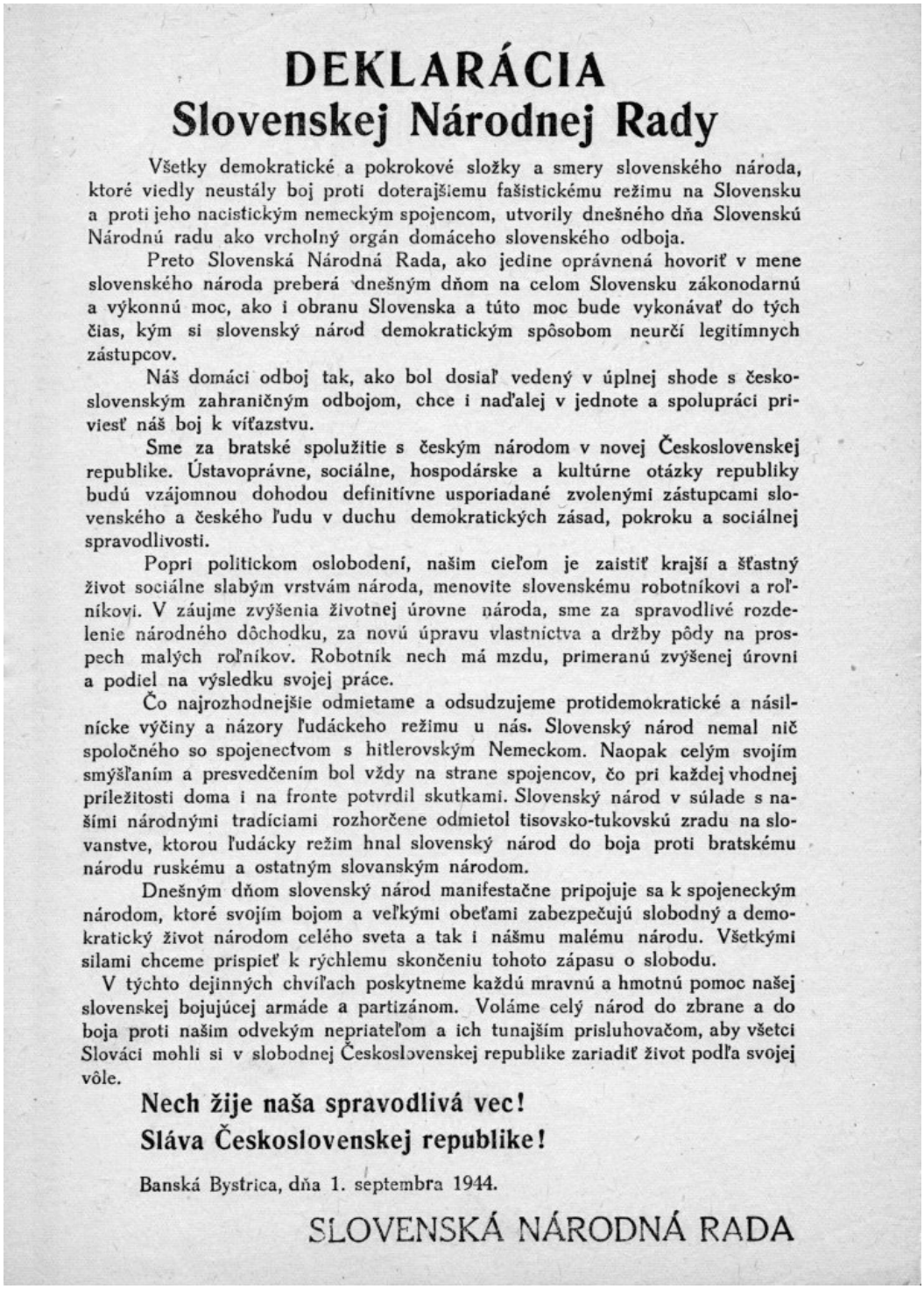

DEKLARÁCIA
Slovenskej Národnej Rady

Všetky demokratické a pokrokové zložky a smery slovenského národa, ktoré viedly neustály boj proti doterajšiemu fašistickému režimu na Slovensku a proti jeho nacistickým nemeckým spojencom, utvorily dnešného dňa Slovenskú Národnú radu ako vrcholný orgán domáceho slovenského odboja.

Preto Slovenská Národná Rada, ako jedine oprávnená hovoriť v mene slovenského národa preberá dnešným dňom na celom Slovensku zákonodarnú a výkonnú moc, ako i obranu Slovenska a túto moc bude vykonávať do tých čias, kým si slovenský národ demokratickým spôsobom neurčí legitímnych zástupcov.

Náš domáci odboj tak, ako bol dosiaľ vedený v úplnej shode s československým zahraničným odbojom, chce i naďalej v jednote a spolupráci priviesť náš boj k víťazstvu.

Sme za bratské spolužitie s českým národom v novej Československej republike. Ústavoprávne, sociálne, hospodárske a kultúrne otázky republiky budú vzájomnou dohodou definitívne usporiadané zvolenými zástupcami slovenského a českého ľudu v duchu demokratických zásad, pokroku a sociálnej spravodlivosti.

Popri politickom oslobodení, našim cieľom je zaistiť krajší a šťastný život sociálne slabým vrstvám národa, menovite slovenskému robotníkovi a roľníkovi. V záujme zvýšenia životnej úrovne národa, sme za spravodlivé rozdelenie národného dôchodku, za novú úpravu vlastníctva a držby pôdy na prospech malých roľníkov. Robotník nech má mzdu, primeranú zvýšenej úrovni a podiel na výsledku svojej práce.

Čo najrozhodnejšie odmietame a odsudzujeme protidemokratické a násilnícke výčiny a názory ľudáckeho režimu u nás. Slovenský národ nemal nič spoločného so spojenectvom s hitlerovským Nemeckom. Naopak celým svojím smýšľaním a presvedčením bol vždy na strane spojencov, čo pri každej vhodnej príležitosti doma i na fronte potvrdil skutkami. Slovenský národ v súlade s našími národnými tradíciami rozhorčene odmietol tisovsko-tukovskú zradu na slovanstve, ktorou ľudácky režim hnal slovenský národ do boja proti bratskému národu ruskému a ostatným slovanským národom.

Dnešným dňom slovenský národ manifestačne pripojuje sa k spojeneckým národom, ktoré svojím bojom a veľkými obeťami zabezpečujú slobodný a demokratický život národom celého sveta a tak i nášmu malému národu. Všetkými silami chceme prispieť k rýchlemu skončeniu tohoto zápasu o slobodu.

V týchto dejinných chvíľach poskytneme každú mravnú a hmotnú pomoc našej slovenskej bojujúcej armáde a partizánom. Voláme celý národ do zbrane a do boja proti našim odvekým nepriateľom a ich tunajším prisluhovačom, aby všetci Slováci mohli si v slobodnej Československej republike zariadiť život podľa svojej vôle.

Nech žije naša spravodlivá vec!

Sláva Československej republike!

Banská Bystrica, dňa 1. septembra 1944.

SLOVENSKÁ NÁRODNÁ RADA

Copyright © 2013 - 2026 Encyklopédia poznania